Красковский Д.

ТЁМНЫЙ ВЛАСТЕЛИН

Главред был, как всегда, сух и строг – не зря сотрудники журнала заглазно звали его «главвредом». Весьма уважаемого журнала, между прочим. И весьма крупнотиражного – вернее, с очень большим количеством скачиваний с сайта, поскольку данный журнал, как и другие, давно уже перешёл на электронный формат.

– Твоя задача. – Главред стукнул паркеровской ручкой по столу, словно старый маг посохом. – Выяснить, что это ещё за тёмный властелин, о котором мы вчера получили намётку от наших соцсетевых информаторов. И написать об этом статью. Хорошую статью. Если надо будет – разоблачай, надо – дифирамбы ему пой. Но чтобы в очередном номере читателю было интересно. Исходные адреса, пароли, явки получишь у секретаря. Яволь? Тогда свободен. – И паркеровская ручка недвусмысленно указала на дверь.

Ну такой вот он у нас – главный редактор. Но мы не обижаемся: строг, но справедлив. И о журнале печется, и о сотрудниках. И темы ухитряется где-то раздобывать такие «жареные», что читатели только ахают. И подписку продляют. Всегда.

А всё же и правда – что это еще за новый властелин выискался? Самому интересно.

* * *

Голос в телефонной трубке самый обычный, моложавый. Не старше тридцати, наверное. А вы что – подумали, что я услышу какие-нибудь громовые раскаты баса, как у оперного Сатаны? Я – нет. Не верю я в такие штучки. Зато верю в веселые розыгрыши. И сдается мне, что это – один из них.

Хорошо. Договоримся о встрече завтра. Адрес… мне он ничего не говорит. Разве что название этой конторы, в которую «властелин» мне на завтра закажет пропуск, – кажется, они занимаются картами и навигацией? Или я ошибаюсь? Плохо только, что располагаются они в самом центре – по пробкам придется долго тащиться, надо выезжать часа за полтора, не меньше. Я хоть навигаторами и не пользуюсь – благо свой город с самого детства как свои пять пальцев знаю, – но пробки там – стационарное явление.

* * *

Ну, вот и центр. Здравствуй, дорогая столица! И привет, пробки и заторы. Пока ещё двигаемся, но скоро – знаю – начнем уже толкаться.

Хотя… Что-то сегодня тут свободно. Нехарактерно как-то для этого времени суток. Можно даже сказать, пусто на проспекте по сравнению с тем, как бывает обычно. Просто чудеса какие-то. А вот уже и нужный адрес. Быстро доехал. Сворачиваем, и мы на месте.

– Привет, – встречает почти что мальчишка, – видимо, студент. Ну что же – у тёмных властелинов должны быть слуги. Или хотя бы референты.

– Мне нужен Антон Петрович, здешний тёмный властелин. Вы не могли бы меня к нему проводить?

– А я и есть этот властелин! – смеётся студент. – Разрешите представиться: Антон, тайный властелин дорог и пробок. Как вам сегодня поездочка? Я сделал, чтобы вам пробки не слишком помешали.

Вот те на! А я думал – чудеса. Значит, данный парнишка и правда может как-то на пробки влиять? Но как? Что за магия?

Антон улыбается во все тридцать два зуба, наслаждается произведенным на меня эффектом.

– Конечно, нет. Никакой магии – только трезвый расчет и немного смекалки. Хотите узнать, как? Тогда приглашаю Вас в свою тайную лабораторию, – и Антон взмахивает рукой в направлении проходной. Ну что же, посмотрим, как живут темные властелины.

Маленькая комнатушка, уставленная громоздкими шкафами из стекла и металла. Тревожно, словно баньши, завывают десятки вентиляторов – весьма подходящий антураж, ничего не скажешь. Только в шкафах вместо покрытых паутиной колб, пожелтелых черепов и толстых фолиантов с заклинаниями – ребристые панели с россыпями красных и зеленых перемигивающихся огоньков.

– А вот и мое хозяйство, – Антон обводит шкафы рукой. – На этих серверах и живет наш искусственный интеллект. Тот самый, который обрабатывает поступающие со всей нашей страны данные о ситуации на дорогах, который рулит светофорами и прогнозирует трафик. Прошу любить и жаловать.

Ну да. Я не ошибался. Здесь действительно имеют дело с навигацией. Это – мозг и повелитель всех навигаторов на всех авто, – и беспилотных, и управляемых водителями. А наш Антон тогда…

– А я, если можно так выразиться, его нянька и кормилица. – Шутливое настроение у нашего студента продолжается. – Моя задача следить за работой всех этих кластеров, присматривать за потоками входной информации и за бесперебойной работой компьютерной сети. Я всего лишь маленький и незаметный системный администратор.

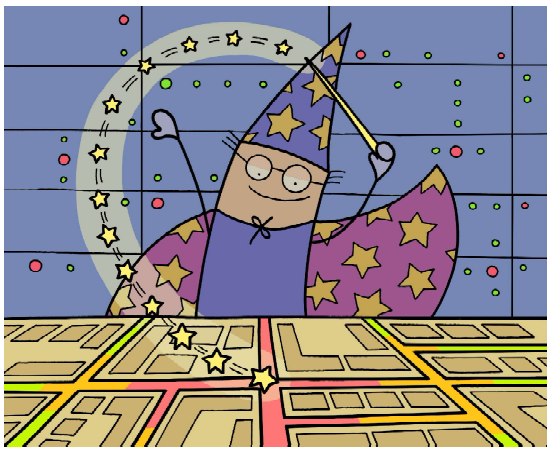

– А-а… Понимаю… – я, кажется, начинаю догадываться. – Ты просто подсовываешь вашему искусственному интеллекту немного информации о том, что тебе нужна свободная трасса?

– Ну почему же так вот прямо и грубо, – похоже, наш тайный темный властелин даже немного обиделся. – Да и не послушает меня искинт, он вообще вещь в себе и весь себе на уме, ничьих советов слушать и не должен, а обязан быть совершенно беспристрастным. Я просто вбрасываю ему на вход с десяток сообщений о глобальной пробке на той дороге, которую мне надо освободить. Он тут же выставляет на карте в навигаторах «красный цвет» для этой улицы, и среди водителей мало кто захочет туда сунуться: кому охота лишних полчаса-час в машине просидеть. А могу и, наоборот, организовать небольшой затор, – если вброшу нашему электронному другу, что такой-то путь сейчас свободен: большинство водителей ведь сразу кинутся туда, где на карте цвет зеленый. Помните, как пару месяцев назад угонщика отловили, когда он в пробке засел? Вот то-то!

* * *

Покидая серверную и прикидывая в уме план будущей статьи, я подумал: интересно, сколько еще таких темных властелинов тайно управляют нашим миром? Где и как? Во зло или во благо? И хорошо ли, что вся наша жизнь теперь управляется такими умными, безошибочными и объективными компьютерами? А?